Zpravodaj obce Hoštice-Heroltice

Jeden, druhý lísteček,
na stráni vykvetl stromeček...

****

1/2020 ***duben 2020***

Z obsahu vybíráme...

Slovo starosty
Deník zastupitelstva
Tříkrálová sbírka
Ze života MŠ
Bulletin ZŠ
Společenská kronika
SDH a TJ informuje
Kulturní akce
Z farnosti
Z historie obce
Boží milosti
Český unikát…

****

Slovo starosty

Vážení spoluobčané,

setkáváme se na stránkách našeho čtvrtletníku v roce 2020, jehož číslice jsou opticky v rovnováze. Pro všechny z nás by bylo velmi dobré, aby rovnovážnost byla součástí našeho života a prožívali jsme spokojené a klidné dny.

Od vydání posledního zpravodaje nás dělí končící zimní období, přichází jaro. Uplynulá zima byla bez pořádného mrazu, bez přívalu sněhu a dá se snad říci, že nezvyklé počasí se začíná stávat tradicí. V měsíci lednu proběhla tradiční Tříkrálová sbírka, ve které koledníci vykoledovali 20.814,-Kč, to je o 494,- Kč méně než v loňském roce.

V měsících lednu a únoru jsme měli možnost si užít plesovou sezónu na mysliveckém a hasičském plese, děti na svém karnevalu. Za zorganizování kulturních akcí patří poděkování spolkům, kulturní komisi a všem, kteří se na akcích podíleli. V měsíci březnu jsme absolvovali zájezd do Brna na hudební představení Bítls. Za příjemný kulturní zážitek patří poděkování organizátorce, místostarostce Daně Štolfové.

Odlišný příspěvek pro obec, než je organizace kulturního života, přinesli obci sportovci fotbalového oddílu tím, že zbudovali chodník vedle kabin k hřišti. Za aktivitu jim děkuji.

Před rokem jsem ve zpravodaji uvedl, že prioritou pro obec je vybudování splaškové a dešťové kanalizace, současně i uložení kabelu nízkého napětí a optického kabelu. K tomu musím uvést, že nejdále pokročilo uložení optického kabelu. Kabel je uložen přes páteřní komunikaci ve směru od Vyškova do Ivanovic na Hané. Ostatní části obce budou připojovány v souladu s plánem firmy Infos Vyškov. Problematika kanalizace je ve fázi jednání mezi obcemi, zda vytvořit svazek obcí Rybníček, Hoštice-Heroltice, Křižanovice, Topolany a jakým způsobem rozdělit podíl účasti na vybudování kanalizace. Navíc, ne každá z obcí má stejnou představu o čase zahájení a způsobu provedení stavby. I když máme snahu zahájit stavbu co nejdříve, jednání se protahují a výsledek se tím oddaluje.

V nejbližším období máme záměr využít prostředí na zakoupeném pozemku „na Chlupovém“ a provést výstavbu komunitního domu, který by z větší části sloužil starším osobám, ve kterém by bylo asi 12 malometrážních bytů. Prvotní informaci již obdrželi

důchodci na setkání v měsíci listopadu. I při realizaci této stavby nás ovlivňuje dotace, kterou bychom mohli získat. Souběžně s tím jsou spojena pravidla pro vypracování projektu. Není však možné se rychle rozhodnout pro nabídku vyšší dotace s komplikovanými podmínkami do budoucna, nebo pro nabídku s nižší dotací a výhodnějšími pravidly budoucího užívání domu.

Zvláštní kapitolou je letošní úkol zpracovat nový Územní plán Hoštice-Heroltice. V první fázi byl již zpracován Návrh ÚP obce, provedeny všechny úkony nutné k vyladění návrhu územního plánu a Jihomoravským krajským úřadem byla přijata žádost o schválení dotace ke zpracování nového Územního plánu Hoštice-Heroltice. V souladu s harmonogramem prací nás čeká společné projednání navržených změn ÚP, na kterém lze ještě uplatnit případné námitky a následně zapracovat změny.

Většina z vás, kteří často používáte internetové stránky, jste se setkali s novými stránkami obce. Změna přinesla i prvotní chyby, které se v součinnosti se zpracovatelskou firmou se snažíme „vychytat“ a odstranit. Za vzniklé problémy se omlouváme a rádi budeme zlepšovat internetové možnosti i na základě Vašich podnětů.

Tento příspěvek zpracovávám v čase, kdy se ve společnosti nenadále objevily závažné problémy v důsledku vzniku a rozšiřování infekčního onemocnění způsobeného novým koronavirem. Každý den přijímáme opatření vlády ČR, nové výzvy, různá omezení a příkazy. Jsme svědky, jak na různých úrovních řeší tuto závažnou situaci. Chtěl bych vás informovat, že v podmínkách naší obce, kde máme 82 obyvatel ve věku nad 70 let, kteří jsou ve skupině nejvíce rizikových osob a kterým se nejvíce omezují běžné životní podmínky, budeme v jejich ztížených situacích intenzivně napomáhat. Jsem přesvědčený, že společnými silami, přístupem k respektování výzev a nařízení nebudeme muset řešit závažné problémy v důsledku epidemie.

Před námi jsou svátky jara – Velikonoce. Letos je budeme prožívat jinak, než jsme zvyklí. I když budeme mít více starostí s opatřeními proti epidemii, přeji Vám, aby Vás zdraví a optimismus neopouštěly a vrásky ve tváři se změnily v úsměvy radosti ze života nejen v naší obci.

Váš starosta

Deník zastupitelstva

Přinášíme Vám ve stručnosti přehled usnesení Zastupitelstva obce Hoštice-Heroltice od prosince 2019 do března 2020.

<u>14. Zastupitelstvo obce dne 17.12.2019</u>

- schvaluje za ověřovatele zápisu o průběhu 14. zasedání zastupitelstva obce konaného dne 17.12. 2019 pana Ing. Tomáše Hlaváčka a pana Mgr. Jana Knápka Ph.D.
- schvaluje navržený program 14. zasedání zastupitelstva obce Hoštice-Heroltice konaného dne 17.12. 2019.
- ruší usnesení č. 5/12/2019 ze dne12.11.2019.

- souhlasí s PD novostavby rodinného domu na par.č. 51/1 a 835/1 v k.ú. Heroltice včetně zpevněných ploch, inženýrských sítí – přípojky vody, plynu, splaškové, dešťové kanalizace, nízkého napětí, jímky na vyvážení, retenční nádrže a oplocení.
- schvaluje Smlouvu o poskytování služeb od firmy PAULLA s.r.o. se sídlem Nám. T. G. Masaryka 94, Lipník nad Bečvou a pověřuje starostu obce podpisem této smlouvy.
- schvaluje Obecně závaznou vyhlášku obce Hoštice-Heroltice č. 1/2019, o místním poplatku ze psů.
- schvaluje Obecně závaznou vyhlášku obce Hoštice-Heroltice č. 2/2019, o místním poplatku za provoz systému shromažďování, sběru, přepravy, třídění, využívání a odstraňování komunálních odpadů.
- schvaluje Dodatek č. 2 k Nájemní smlouvě mezi Obcí Hoštice-Heroltice a nájemcem a pověřuje starostu obce jejím podpisem.
- schvaluje Rozpočtového opatření č. 5/2019.
- schvaluje finanční dar pro organizace a spolky pro rok 2020 ve výši:
  a) 80 000,- Kč pro TJ Hoštice-Heroltice, z toho pro oddíl stolního tenisu 10 000,- Kč
  b) 1 000,- Kč pro Český svaz včelařů
  c) 10 000,- Kč pro SDH Hoštice-Heroltice
  d) 5 000,- Kč pro Klub Paprsek – Asociace rodičů a přátel zdravotně postižených dětí
  e) 280 000,- Kč pro Římskokatolickou farnost Hoštice na Hané.
- schvaluje neinvestiční příspěvek pro rok 2020 následovně:
  a) 400 000,- Kč pro ZŠ Hoštice-Heroltice
  b) 400 000,- Kč pro MŠ Hoštice-Heroltice
  c) 6 500,- Kč pro MAS Vyškovsko.
- schvaluje pro rok 2020 neinvestiční transfer v částce 10 000,- Kč jako výtěžek z loterií a jiných her pro TJ Hoštice-Heroltice.
- schvaluje závazné ukazatele rozpočtu obce Hoštice-Heroltice na rok 2020 a střednědobý výhled na rok 2021 a 2022 dle přílohy na paragrafy.
- Rozpočet obce se schvaluje takto:
  Celkové příjmy rozpočtu 8 804 600,- Kč
  Celkové výdaje rozpočtu 8 804 600,- Kč.
- schvaluje rozpočet Mateřské školy Hoštice-Heroltice na rok 2020 včetně střednědobého výhledu na rok 2021 až 2023.
- schvaluje rozpočet Základní školy Hoštice-Heroltice na rok 2020 včetně střednědobého výhledu na rok 2021 až 2023.
- schvaluje plán inventur na rok 2019.
- schvaluje pověření starosty obce Hoštice-Heroltice k provedení Rozpočtového opatření ke dni 31.12.2019 s maximálním navýšením rozpočtu pro rok 2019 do výše 100.000,-Kč.
- odvolává ke dní 31.12.2019 tyto členky kulturního výboru: Janu Vlčkovou, Anetu Zemanovou a Hanu Hájkovou a jako novou členku kulturního výboru volí paní Bc.Annu Káčerovou s platností od 1.1.2020.

- schvaluje Smlouvu o nájmu nebytových prostor učebny č. 3 (16 m2) v přízemí budovy školní družiny, která je ve vlastnictví obce Hoštice-Heroltice, na adrese Hoštice-Heroltice, Hoštice 31, 682 01 Vyškov, a to za účelem výuky žáků hudebního oboru ZUŠ a pověřuje starostu obce podpisem této smlouvy.
- schvaluje Smlouvu o dílo č. 6/2019 na zpracování Územního plánu obce Hoštice-Heroltice. Smlouva bude uzavřená mezi firmou Studio Region, s.r.o. zastoupenou jednatelem Ing. arch. Miloslavem Sohrem a obcí Hoštice-Heroltice zastoupenou starostou obce panem Luďkem Kolkopem a pověřuje starostu obce podpisem této smlouvy.
- schvaluje Smlouvu č. 17030134 s firmou Respono a.s. se sídlem Cukrovarská 486/16 Vyškov a obcí Hoštice-Heroltice a pověřuje starostu obce podpisem této smlouvy.
- schvaluje Smlouvu o užívání produktů přímého bankovnictví mezi firmou UniCredit Bank a.s. se sídlem v Praze a obcí Hoštice-Heroltice a pověřuje starostu obce podpisem této smlouvy.
- schvaluje Objednávku č. OP-19-284 na zpracování architektonické studie dětského hřiště.
- schvaluje objednávku na vypracování architektonické studie výstavby komunitního domu pro seniory dle předložené cenové nabídky Ing. arch. Tomášem Kocourkem, Puškinova 455/6, Vyškov ze dne 10.10.2019.

15. Zastupitelstvo obce dne 4.2.2020

- schvaluje za ověřovatele zápisu o průběhu 15. zasedání zastupitelstva obce konaného dne 4.2.2020 pana Ing. Tomáška Iva a pana Provazníka Vlastimila.
- schvaluje navržený program 15. zasedání zastupitelstva obce Hoštice-Heroltice konaného dne 4.2.2020.
- schvaluje zadání Územního plánu Hoštice-Heroltice.
- schvaluje Smlouvu č.: VVN-014330054965/020 o zřízení věcného břemene mezi Obcí Hoštice - Heroltice a E.ON Distribuce, a.s. za účelem provést rekonstrukci vedení VVN, stavby s názvem „V556-výměna vedení na pozemcích par.č. 947, 1427, 1428 v k.ú. Hoštice ve vlastnictví obce Hoštice-Heroltice. Věcné břemeno bude zřízeno úplatně, a to za jednorázovou náhradu v celkové výši 46 500,- Kč bez DPH ve prospěch obce. Zastupitelstvo obce Hoštice-Heroltice pověřuje starostu obce podpisem této smlouvy.
- schvaluje dokumentaci oplocení podél dálnice D1 v úseku Vyškov – východ exit 230 a Ivanovice na Hané exit 236. Celková délka oplocení je 12228 m. Úsek se nachází v k.ú. Vyškov, Topolany u Vyškova, Heroltice, Hoštice, Medlovice a Ivanovice na Hané.
- souhlasí s umístěním i provedením novostavby vodovodní přípojky na pozemku par.č. 808 v k.ú Hoštice ve vlastnictví obce Hoštice-Herolitce.
- schvaluje Smlouvu o poskytnutí práv k užívání softwaru č. SML-00090/20 mezi obcí Hoštice-Heroltice a firmou Alis spol. s r.o. a pověřuje starostu obce podpisem této smlouvy.
- schvaluje Smlouvu č.: PV-014330057772/001 o zřízení věcného břemene mezi

Obcí Hoštice - Heroltice a E.ON Distribuce, a.s. za účelem umístění distribuční soustavy na pozemcích dle této smlouvy ve vlastnictví obce Hoštice-Heroltice. Věcné břemeno bude zřízeno úplatně, a to za jednorázovou náhradu v celkové výši 2.500,- Kč bez DPH ve prospěch obce. Pověřuje starostu obce podpisem této smlouvy.

- schvaluje Smlouvu o příspěvku na spolufinancování sítě sociálních služeb ORP uzavřenou mezi obcí Hoštice-Heroltice a městem Vyškov a pověřuje starostu obce jejím podpisem.
- schvaluje úpravu cen za pronájem KD v obci Hoštice-Heroltice dle přílohy č. 2.
- schvaluje Rozpočtového opatření č. 1/2020.
- neschvaluje kácení dřevin na pozemku parc. č. 835/1.
- schvaluje kácení stromu na obecním pozemku par.č. 1267/1 k.ú. Heroltice.
- schvaluje Záměr obce č. 1/2020 prodej střešní krytiny za cenu 1 Kč/kus.
- schvaluje Záměr obce č. 2/2020 prodej kamene do základů za cenu 100,- Kč/m3.
- schvaluje cenovou nabídku firmy Elektroprojekt Hasoň pro zpracování podkladů k získání dotace na revitalizaci veřejného osvětlení obce Hoštice-Heroltice.
- schvaluje Smlouvu o dílo na zpracování žádosti o dotaci v celkové částce 30 000,- Kč bez DPH, uzavřenou mezi obcí Hoštice-Heroltice a firmou Štěpánková-analýzy s.r.o. se sídlem Kpt. Jaroše 29, Boskovice a pověřuje starostu obce podpisem této smlouvy.
- schvaluje žádost o výpověď ze smlouvy č. 1827/2014 o nájmu pozemku parc.č. 1433 v k.ú. Hoštice.
- schvaluje převedení kladného výsledku hospodaření Mateřské školy Hoštice-Heroltice za rok 2019 do rezervního fondu v částce 29 249,95 Kč.

Harmonogram vývozu odpadů v době velikonočních svátků

15. týden
10. 4. 2020 (Velký pátek) – budou probíhat vývozy odpadu

16. týden
13. 4. 2020 (Velikonoční pondělí) – nebudou probíhat vývozy odpadu
14. 4. 2020 úterý – budou probíhat vývozy odpadu z 13. 4. 2020
15. 4. 2020 středa – budou probíhat vývozy odpadu z 14. 4. 2020
16. 4. 2020 čtvrtek – budou probíhat vývozy odpadu z 15. 4. 2020
17. 4. 2020 pátek – budou probíhat vývozy odpadu z 16. 4. 2020
18. 4. 2020 sobota – budou probíhat vývozy odpadu z 17. 4. 2020

Otevírací doba sběrných dvorů:
11. 4. 2020 sobota a 13. 4. 2020 (Velikonoční pondělí) – sběrné dvory jsou uzavřeny

DUBEN 2020 / ČÍSLO 58

BULLETIN

ZÁKLADNÍ ŠKOLY HOŠTICE-HEROLTICE

UZAVŘENÍ ŠKOLY KVŮLI PANDEMII NOVÉHO TYPU KORONAVIRU

Na základě mimořádného **opatření Ministerstva zdravotnictví** byla naše škola, tak jako všechny ostatní, uzavřena, a to až do odvolání. Pandemie nás všechny dostala do situace, v níž naše školství, potažmo celá společnost ještě nikdy nebyly. Přejme si, abychom z ní vyvázli co nejdříve a s co nejmenší újmou.

DOMÁCÍ PŘÍPRAVA V DOBĚ UZAVŘENÍ ŠKOLY

Náhlé a nečekané přerušení výuky, navíc s nejistou dobou trvání, je nepříjemným zásahem do vzdělávacího procesu v právě probíhajícím školním roce. Výzva ministra školství i naše vlastní odpovědnost nám ukládá pokusit se aspoň částečně nahradit běžné prezenční vyučování samostudiem a výukou na dálku, a to prostřednictvím našich webových stránek, popř. e-mailu.

V Menu školního webu jsme založili položku **!Domácí příprava!**, kam každé pondělí vkládáme úkoly a náměty k domácí práci. Apelujeme na vás, žáci a rodiče, abyste jejich plnění nepodceňovali a přistupovali k nim zodpovědně a svědomitě. Doufáme, že se zase brzy setkáme ve školních třídách, kde je výuka pochopitelně efektivnější i zábavnější.

Případné dotazy prosím směrujte na naše emaily:

Eva Valeš Chourová: zshosticeheroltice@seznam.cz

Tomáš Havlíček: uglydog@seznam.cz

Zdeněk Pytela: zdenyz@email.cz

ORGANIZACE ZÁPISU K POVINNÉ ŠKOLNÍ DOCHÁZCE

Ředitelství Základní školy Hoštice-Heroltice oznamuje:

Zápis do prvního ročníku základního vzdělávání ve školním roce 2020/2021 se uskuteční **bez osobní přítomnosti dětí** ve škole.

Zákonný zástupce dítěte podá v termínu **od 1. do 30. dubna 2020** písemnou žádost o přijetí dítěte k základnímu vzdělávání.

Formulář žádosti lze stáhnout na **webových stránkách školy** – kdo nemá možnost vytisknout, může žádost napsat na volný list papíru (viz níže, popř. využijte náš formulář jako vzor). Žádost prosíme doručit na adresu školy.

Obsah písemné žádosti:

• označení správního orgánu, jemuž je žádost určena (konkrétní základní škola)

• jméno a příjmení žadatele (dítěte),

• datum jeho narození a místo trvalého pobytu, popřípadě jinou adresu pro doručování

• jméno, příjmení, rok narození a místo trvalého pobytu osoby, která žádost podává

• datum podání a podpis osoby, která žádost podává

• kopii rodného listu

V případě jakýchkoliv dotazů se obracejte na vedení školy, nejlépe prostřednictvím elektronické pošty.

Na závěr přejeme všem dobré zdraví, hodně trpělivosti a pevné nervy. Neztrácejme optimismus – bude líp !

Na shledanou zase ve škole – snad ještě letos na jaře…☺

Tříkrálová sbírka

Dne 5.ledna 2020 proběhla tradiční Tříkrálová sbírka, kterou organizačně zabezpečuje Charita Vyškov. V naší obci v rámci letošní sbírky chodily tři skupinky koledníků, které poctivě zvonily ve všech domech. Patří jim díky za jejich čas, ochotu i koledování u našich domů a zároveň všem dárcům za jejich štědrost. Vykoledovali 20814 Kč.

Děkujeme zejména všem štědrým dárcům, kteří přispěli nejen finančně, ale i svým pozitivním přístupem a vytvořili přátelské prostředí pro koledníky milým přivítáním.

Ze života mateřské školy

V letošním roce nám paní zima opravdu nepřála, proto jsme se místo zimních radovánek, hrátek na sněhu a zimního bádání věnovali alespoň pokusům ve třídě. Snažili jsme se tak maximálně využít všech témat a propojit vzdělávací činnost s prožitkovým učením. Zařazovali jsme praktické činnosti, které vycházely z dosavadních zkušeností a poznatků dětí. Pozorovali jsme všemi smysly vlastnosti ledu, za pomocí speciálního roztoku vytvářeli krystaly, které nám vyrostly do překrásných tvarů a barev. Zjišťovali jsme v rámci tématu zdraví, kolik bacilů máme na neumytých rukou za pomocí brambor. Přijela za námi také zdravotnice z červeného kříže a formou interaktivního programu seznámila děti s první pomocí v nejrůznějších situacích. Ukázala nám masáž srdce, umělé dýchání, ošetření zranění na různých částech těla, uvolnění dýchacích cest a další. Program byl uzpůsobený dětem tohoto věku. Ty se s nadšením zapojily, vše si prakticky vyzkoušely a musím říct, že jim to opravdu šlo.

Začátkem února naše děti nasadily helmy, dostaly plány a na chvilku se z nich stali stavitelé. Malá technická univerzita, která k nám zavítala, pro ně připravila opravu nelehký úkol. Musely zvládnout postavit vysílač Ještěd. V naší herně tak vyrostly z lega hned čtyři tyto věže. Kdo si na toto zadání netroufl, vytvořil si vlastní stavbu dle svých představ, nebo jen tak tvořil, co ho napadlo, protože opravdu bylo z čeho. Tolik

stavebního materiálu děti ani my jsme ještě neviděli. Naši třídu doslova zasypalo lego. Koncem února naši předškoláci zavítali do první třídy ZŠ za svými kamarády a panem učitelem. Chvilku se tak zapojili do výuky, která je čeká po prázdninách.

Začátkem března se naše školka proměnila v začarovaný hrad plný pohádkových a kouzelných postav. Na našem karnevalovém veselí nechyběly princezny, víly, rytíři, nejrůznější pohádkoví hrdinové, zvířátka a jiní. Dopoledne plné zábavy vyplňovaly soutěže, hry a tanec při našich oblíbených písničkách.

V tématu povolání na nás čekalo také mnoho zajímavých činností a aktivit. Vyrobili jsme si kuchařské čepice a pustili se do pečení pletýnek. Navštívil nás také jeden z tatínků, pan Handlíř, který pracuje jako pilot u záchranné služby. Na svoji návštěvu se velmi dobře připravil a děti díky videu, které natočil, se mohly na chvilku stát pilotem záchranného vrtulníku. Vyzkoušely si výstroj pilota a dozvěděly se mnoho zajímavého o této práci.

Doufáme, že brzy budeme moci v našem nabytém programu pokračovat, protože i naši MŠ donutila současná situace s nákazou COVID19 do odvolání školku uzavřít, a to především z bezpečnostních důvodů, ale také i pro velmi nízkou účast dětí, která byla s největší pravděpodobností zapříčiněna obavami z možné nákazy. Nicméně plánů do budoucna máme spoustu. V dubnu měla za námi přijet opět Malá technická univerzita, v květnu jsme měli pozvány psovody Policie ČR z Krajského ředitelství v Brně a Den dětí bychom chtěli oslavit divadlem u nás v MŠ a dalšími radostnými aktivitami.

<u>Zápis do MŠ 2020/2021</u>

Dne 5. 5. 2020 v době od 9:30 do 11:30 nás čeká zápis do MŠ pro školní rok 2020/2021. Kritéria a další podrobnosti jsou zveřejněny na našich webových stránkách. Kapacita MŠ je 27 dětí a přepokládaný počet volných míst jsou čtyři.

„Člověk míní, život mění“, tak lze asi shrnout poslední události, které ovlivňují tyto poslední dny nás všech, ale věřím, že pokud budeme ke svému zdraví přistupovat zodpovědně, budeme se co nevidět radovat z výše naplánovaných akcí.

Krásné, slunné jarní dny, klidné prožití velikonočních svátků a hlavně pevné zdraví Vám všem

přeje kolektiv MŠ

Společenská kronika

V prosinci 2019 a v prvním čtvrtletí tohoto roku
oslavili svá životní výročí tito naši občané

60 let Milada Tomášková

65 let Boleslav Gold

70 let Zdeňka Procházková
70 let Lubomír Judas

75 let Drahomíra Štěrbová

80 let Blažena Pospíšilová

Všem jmenovaným, ale i těm ostatním,
kteří také oslavili svůj svátek
a z jakéhokoliv důvodu nejsou uvedeni,

přejeme pevné zdraví a co nejvíce spokojenosti.

Všem, kterým s ohledem na současný nouzový stav zástupci obce nemohli osobně popřát a také získat jejich souhlas se zveřejněním, bude věnován čas a také blahopřání v příštím vydání Zpravodaje.

„Těžko se s Tebou loučí, těžké je bez Tebe žít,
láska však smrtí nekončí,
v srdci Tě stále budeme mít.“

Dne 19. února 2020 nás ve věku 88 let opustila
paní Miroslava Jandíková

Dne 25. března 2020 nás ve věku 52 let opustil
pan Pavel Zaremba

SDH Hoštice-Heroltice informuje

Jaro je tu a s ním i další Zpravodaj. Oproti loňskému rušnému začátku roku, který předznamenal zvýšenou aktivitu naší jednotky po celý rok, je prozatím letošní rok klidnější. V lednu došlo k zahoření elektroinstalace vagónu u projíždějícího rychlíku. Vlak byl zastaven mezi Ivanovicemi a Hošticemi, nedošlo však k žádné větší škodě a po odvětrání pokračoval vlak v jízdě. Naše jednotka nebyla k tomuto zásahu povolána.

Z dalších událostí se již tradičně 10. ledna uskutečnila valná hromada sboru, které se zúčastnila většina členů sboru. Byla zhodnocena činnost v uplynulém roce. Vyslechli jsme zprávu starosty sboru, zprávu o hospodaření, informace ze zásahové jednotky. Byla také předána vyznamenání za věrnost. Protože letos je rokem volebním, byl zvolen nový výbor, ale zůstal ve starém složení. Také jsme naplánovali činnost na letošní rok.

V pátek 17. ledna proběhla valná hromada okrsku Moravské Prusy, jehož jsme součástí. Byly probrány události minulého roku a stanoven plán činnosti pro rok letošní. Pro delegáty sborů bylo připraveno pohoštění. I zde proběhly volby výboru, ani tady nedošlo k žádným změnám. Mezi naplánované akce patřilo na konci března i cvičení ve vyprošťování osob z havarovaného automobilu, ale vzhledem k současné situaci se neuskutečnilo.

V sobotu 15. února se konal „Hasičský bál“. K tanci nám hrála po několika letech nová skupina „Veřejná zkouška“. Myslím, že to byla dobrá volba. Pro všechny bylo připraveno občerstvení a tombola.

Jakékoliv další aktivity jsou prozatím znemožněny vzhledem k situaci s koronavirem.

Na závěr mi dovolte, abych Vám jménem SDH popřál pohodové prožití nadcházejících velikonočních svátků a celého jara a hlavně hodně zdraví v současné nelehké době.

Za SDH Jan Knápek

Kulturní akce

Zpívání u stromečku

Již po druhé přijal naše pozvání mužský pěvecký sbor ze Sobůlek, a díky nim se uskutečnilo Zpívání u stromečku dne 22. 12. 2019.

Po vyslechnutí vánočních koled a kostelních písní se sbor a přítomné obecenstvo přesunulo do Kulturního domu v Herolticích, kde bylo přichystáno posezení u vína,

které zpěváci zpříjemňovali zpěvem moravských písní.

Maškarák

První letošní akcí byl Tradiční maškarní bál, konaný 2. 2. 2020. O zábavu se postarali bavič Chabičovský a zpěvačka Kačule. Pro děti bylo přichystáno zábavné představení, které doplňovalo setkání se Šmoulinkou, nafukování balónků a soutěžení o sladké odměny. Vystoupení bylo zakončeno bublinkovou show a losováním tomboly pro děti. Odpolednem také provázeli Šmoulové, tedy členové kulturního výboru.

Další plánovanou akcí bylo Probouzení broučků, která se bohužel z důvodů opatření vlády neuskutečnila. Budeme doufat, že nouzová opatření budou postupně uvolněna a připravované Pálení čarodějnic se bude moci aspoň částečně uskutečnit.

Za kulturní výbor Kristýna Bartáková

TJ informuje

Oddíl kopané

Naše "áčko" absolvovalo na přelomu ledna a února třídenní soustředění v Boskovicích. Zúčastnilo se 17 hráčů a dva trenéři. Na akci byli čtyři náročné tréninky, kombinace, výběhy a umělá tráva. Pátá tréninková jednotka byla jen tradiční fotbálek na ukončenou. Poté zimní příprava pokračovala v domácím prostředí, kde nám moc pomohl p. Miroslav Mašlej, kterému za všechny hráče děkuji. Velká většina hráčů se postavila k celé zimní přípravě svědomitě s velkou účasti, doplněnou o hráče "béčka".

I fotbal zasáhl koronavir, protože v této době měla být odehrána už dvě jarní kola, ale bohužel pro nás se vše posouvá. Nezbývá než věřit, že nám boj o první místo neuteče, už jen kvůli klukům, kteří opravdu poctivě trénovali. Odehráli jsme také čtyři přípravné zápasy s výsledkem tři výhry (Drnovice dor., Drnovice A, Bohdalice A) a jedna prohra (Rousinov B).

Přeji nám všem, jako vedoucí mužstva, brzké shledání na zeleném pažitu.

Oddíl stolního tenisu

Stejný problém jak fotbal má i stolní tenis. Okresní soutěže se bohužel nedohrály, chybí poslední dvě kola. Konečných výsledků se tedy ode mě nedočkáte. Ty průběžné zatím říkají, že naše „áčko“ hraje tradičně o první místo na okrese. „Béčko“ se bohužel letos nezachrání a sestoupí. „Céčko“ hraje poklidný střed tabulky. Velkou pochvalu zaslouží Pepa Mrnuštík, který celou sezónu táhl oslabené „béčko“ a ještě velice úspěšně pomáhal prvnímu družstvu.

Pokud se situace v České republice zlepší, tak oddíl kopané chystá na hody program na hřišti. Uskuteční se turnaj A mužstva, účast zatím přislíbili Chvalkovice, Mor. Málkovice, Švábenice a jednáme s Rudolticemi. Další program ještě včas upřesníme.

S pozdravem Vratislav Kocourek

Z farnosti

Drazí občané Hoštic a Heroltic, sestry a bratři!

Všichni jdeme společně cestou do nebe. Prožíváme spolu jak chvíle radosti, tak chvíle bolestné, štěstí i neštěstí, ale také zdraví i nemoc. Letošní postní doba si od nás vyžaduje, abychom více než obvykle byli spojeni s křížem Ježíše Krista.

Chvíle, které nyní prožíváme kvůli nákaze koronavirem, jsou pro křesťany mimo jiné také zkouškou víry. V současné době bychom měli v sobě vzbudit ještě větší důvěru v Pána Boha, v jehož náručí žijeme. Každý z nás musí být zakořeněn v moudrosti Boží, ale i moudrosti tohoto světa.

S důvěrou k Pánu Bohu musíme také v této době poslouchat státní nařízení, která nám ukazují, co máme v této konkrétní situaci dělat. Nejlepším lékem na nákazu koronavirem je pochopení, poslušnost a zodpovědnost. Zodpovědnost za sebe i ostatní.

Duchovní a psychoterapeutická pomoc na telefonu

Arcibiskupství olomoucké a Cyrilometodějská teologická fakulta Univerzity Palackého společně nabízejí duchovní a psychoterapeutickou pomoc na telefonu – všem, kdo v čase epidemie potřebují podporu nebo povzbuzení.

Touto službou chtějí obě instituce vytvořit bezpečný prostor vám, kteří jste se v důsledku nucené karantény a z ní vycházejících opatření dostali do psychické nepohody a míra vašich obav a úzkostí přesahuje pro vás únosnou mez. Také v případě, kdy potřebujete duchovní podporu nebo povzbuzení: využijte nabízených kontaktů.

K dispozici vám jsou odborníci několika oborů, kteří se při telefonickém rozhovoru s vámi budou snažit zvládnout vaši nastalou situaci nebo vás nasměrují tak, aby se vám v dané situaci dostalo co nejlepší pomoci. Pomoc nabízíme na základě telefonického rozhovoru, a to na uvedených telefonních číslech. Nedovoláte-li se na vámi vybrané číslo, volejte na jiné z uvedených.

Duchovní a psychoterapeutická pomoc

P. Lukáš Engelmann, kněz, psychoterapeut, 731 402 155
P. Jindřich Kotvrda, kněz, psychoterapeut, 739 389 136 (9–17 hod.)
P. Roman Macura, kněz, psychoterapeut, 603 787 013

Duchovní pomoc

S. Lucie Cincialová, řeholnice, 731 600 081
S. Klára Maliňáková, řeholnice, psychoterapeut pod supervizí, 731 646 963
Dominik Opatrný, teolog, nemocniční kaplan, 731 788 901
P. Pavel Stuška, kněz, 731 621 190
P. Václav Tomiczek, kněz, nemocniční kaplan, 736 647 693

Psychoterapie

Kateřina Hamplová, krizová intervence, 775 115 446
Richard Kořínek, psychoterapeut, 604 777 004
Arnošt Krtek, psychoterapeut, 722 667 878
Růžena Krtková, psychoterapeut, 722 667 878
Zdeněk Meier, psychoterapeut, 603 496 710
Markéta Pešoutová, psycholog, 722 667 878
Petra Potměšilová, psycholog, 603 293 252
Peter Tavel, kněz, psychoterapeut, 777 443 143
Carmen Švýcarská, psychoterapeut, 604 322 522
Kristýna Černíková, krizová intervence, 602 349 782

Poradenství pro rodiče

Marcela Anežka Kořenková, psychoterapeut a koordinátor projektu, 733 522 339

<u>Všechny Bohoslužby v kostele jsou zrušeny do odvolání!</u>

P. Krzysztof

Z historie obce

Dnešní úryvek je z Kroniky obce Heroltice za léta 1925 – 1939 založené 15.ledna r. 1925, která je dopsána i zpětně. Opis je doslovný a z dnešního pohledu může obsahovat pravopisné chyby. Vybraný úryvek zaznamenal snahu kronikáře o popis těžkého období I. světové války v naší obci i celosvětovém kontextu. Nechybí ani zmínka o španělské chřipce. Je zřejmé, že zápis obsahuje subjektivní vnímání kronikáře ve zpětném popisu událostí. Je možné, že uvedená jména padlých a zraněných nejsou výčtem všech skutečných obětí války z obce Heroltice.

==========

„Dne 26 .července r. 1914. ranní noviny ve svých úvodnících mrazivě potvrzují skutečnost, že Rakousko-Uhersko vypovědělo Srbsku válku. Zpráva tato způsobila mezi obyvatelstvem přímo zděšení.

Časně z rána o 5 hod. bubnuje obecní strážník a vyhlašuje mobilisaci. Černožluté vyhlášky vyvěšeny na úřední tabuli, volaly do zbraně záložníky I. a II. výzvy to jest všechny co byli vojáky až do stáří 42 roků.

Nálada občanstva nedá se vypsati, zejména těch, kteří museli hned druhý den ráno opustiti rodiny a jíti takřka do neznáma. Již v této chvíli poznal mnohý, že přichází něco, co se vyskytuje v životě člověka zřídka. Na nádražích odehrávají se srdcervoucí scény, zatím co Vídeň a německé obyvatelstvo jásá a cítí se vyvolenými činiti příkoří všemu co jestli české.

Z naší obce odjíždí mnoho mužů do války a tlumené s „Bohem“ slyšel snad mnohý z úst svých drahých naposled. Nikdo neví, komu, proč a zač má obětovat své nastřádané síly, zdraví a snad i život.

Věru byla to smutná neděle dne 2.srpna 1914. Byla to ta první, kterou následovala ještě nekonečná řada takových.

Jakési nepatrné uklidnění nastalo teprve po několika dnech v útěše, že vojna dlouho nepotrvá. Mnohé manželky doufali ve slib manželů, kteří při rozchodu pravili, že za čtvrt roku po vojně. Příšera války roztáhla se však po celém světě na dobu mnohem delší. Obec byla po odchodu mužů jako po vymření.

Politický, kulturní a společenský život utichl, myšlenky obyvatelstva upíraly s tam kde hučela děla a rozhodovalo se o velkých událostech světových a budoucnosti našeho národa. Je pravda, že kraj zdejší nebyl svědkem bojů a hrůz válečných, ale přece sem zasahovaly stíny šíleného válečného běsnění. Projdeme jen uplynulá léta válečné litice, plné 4 roky útisku, bídy a strádání. Zvláště ve městech byla bída zlá a až z Vídně sem jezdili pro mléko, trochu másla, mouky, bramborů a vajec. Tehdy srdce mnohých hospodářů zatvrdla. |Tím více musíme však vyzvednouti těch, kdož v těch těžkých dobách nechovali vědomí, že vlastní prospěch nesmí býti vykoupen slzami druhých.

Ženy narukovavších neměly též na růžích ustláno. Práce mužova všude scházela, potahů byl nedostatek, chasy nebylo jen 14 a 15 letých hochů. Vše spočívalo na bedrách hospodyní. V prvním a druhém měsíci války bylo konáno za dědinou u kříže modlení, ale když nepřestávala válka, bylo od toho modlení upuštěno v předpokladu, že zde se nedá nic vymodliti.

Válka stávala se čím dále čitelnější a první co se objevilo byl nedostatek životních potřeb, které dosáhly neslýchaného zdražení. Mnozí lidé využili tohoto nedostatku a začali se obohacovati těmito slzenými penězi na nichž lpěla krev bezzemků.

K těmto přidal se nedostatek tabáku. Kuřáci sbírali různé listí a dokonce i bramborovou nať a z toho si připravovali tabák.

Jahodový list byl náhražkou za čaj. Načal nedostatek látek, tak že tkaniny se začali vyrábět z kopřivových vláken, které se sbíraly všude i v naší Hané. Vojíni z vyškovské nemocnice chodili průvodem na sbírání kopřiv do okolí.

Po obcích začali choditi zjišťovací komise tak zvané rekvisice. Tyto rekvisice stíhala jedna druhou a hledáno bylo všude, kde se dalo i v komínech. Při jedné této rekvisici prohledala tato komise i obecní zvonici. Když nastal nedostatek střeliva, zrekvirovali nám i zvonek ve zvonici.

Jinou metlou venkova byly válečné půjčky. S upisováním jejich bylo zvláště útočeno na ty co byli „až na další vojenské povinnosti“ zproštěni. Když žádný již nechtěl upisovat byli to starostové, kteří museli choditi dělat náladu pro toto upisování a neminuli ani dvéře domkařů. Dnes se jim to na mnohých místech vytýká. Starostou v obci byl tehdy p. Skácel Josef, jemuž bylo nésti těžkosti válečné.

Byl též nedostatek uhlí, takže ve školách se při chladných počasích ani neučilo.
Chtěje všechno dobře zpeněžiti, přestali mnozí členové dodávati mléko do mlékárny a počali takřka obchodovati na svou vlastní pěst, majíce spojení „s keťasy“ až z Vídně a. .td.

Během války dovezeno k nám několik rodin italských vystěhovalců. Přišli sem skoro vyhladovělí a umístěni byli u rolníků a velmi záhy si zde zvykli.

Hned v roce 1914. padl v Srbsku Ant. Procházka z čís. 31 v obci naší málo známý, poněvadž od 14 let šel do učení do Vídně kde se později usadil, nezapomínaje však nikdy své rodné obce.

Richard Vlček, syn zdejšího poštmistra zasáhnut granátem rak. artillerie klesá na Monte Pertice těsně před odjezdem na dovolenou a ve skalnaté zemi Alp Dolomitských spí svůj sladký sen.

Josef Zaremba, syn obuvníka z čí. 3. a Karel Šádek syn domkaře z čís. 50 odešli rovněž a více se nevrátili, jsouc nezvěstni. Sebemenší zpráva nedala jiskru naděje, kde zahynuli.
Smrť zuřila na frontách a hodovala i v zázemích. V roce 1916. umírá v Olomouci v nemocnici na černé neštovice Josef Doležel z čís. 46.
6 mnohých se nevědělo, tu a tam některý psal ze zajetí, některý se vracel zraněn na zotavenou.

I nemoce se dostavily. V 1918 roce na podzim řádila zde hrozně španělská chřipka. Na tuto chřipku zemřel Ferdinand Vlček, syn poštmistra a Anna Knichalová, dcera mlynáře.
Nedají se vylíčit všechny útrapy, jež náš lid, zejména chudina v době této musela zakusiti. Ze všech těchto útrap vysvobodil náš lid doma i za hranicemi na frontách 28.říjen 1918. kdy prohlášení jsme byli za samostatný národ československý pod vlajkou bílo-modro-červenou.

Pět let burácela vichřice válečná a hřměla děla na všech stranách světa. Pět let kosila smrt mladé nadějné životy a muže v plné síle věku, pět let chovali jsme passivní odpor našich srdcí proti Rakousku a výsledek?

Kdo jinému jámu kopal, sám do ní padá!
Rakousko padlo a troskách jeho povstávají státy nové: Československo, Jugoslávie, Maďarsko a Rakousko.
Končím smutnou kapitolu o válce světové s připomínkou: nezapomínejme těch, kteří nám ku zlaté Svobodě životy svými pomohli, ale radostného dne svobody se s námi nedožili.“

redakce – doslovný opis

Boží milosti – symbol hojnosti

V minulosti se boží milosti připravovaly na Vánoce, v masopustě, na Velikonoce, nebo jako pečivo svatební? Vyhodnocení je rychlé – všechny čtyři možnosti jsou správně. Záleželo na regionu a místních zvycích.

Boží milosti by se daly novodobou frází označit za „kalorickou bombu“. Jenže jídla na všechny čtyři vyjmenované slavnostní příležitosti nikdy nebyla žádná dieta, ale naopak – možností dopřát si. Mastné a sladké, tedy tuk a cukr, to byly někdejší atributy hojnosti. Chceme-li občas do slavnostní kuchyně předků „sáhnout“, musíme se podřídit recepturám. Jen tak se tradice udrží – a předá dalším generacím. Pak už je jen na naší vůli, kolik božích milostí sami sníme a kolik nabídneme svátečním hostím či rozdáme koledníkům.

Naši předkové měli boží milosti za vrcholně sváteční pochoutku. Však na jejich přípravu bylo zapotřebí velkého množství tuku a cukru, což byly vzácnosti. Proto se připravovaly jedenkrát do roka a nebo při vzácných příležitostech a zejména po dlouhých půstech právě na Vánoce či Velikonoce. Na Slovácku tvořily součást svatebního menu.

Nejčastěji se tradice božích milostí váže k masopustu, jako poslední sladká a tučná tečka za obdobím hojnosti. Masopust byl ohraničen svátkem Tří králů a Velikonocemi. Závěru se říkalo fašank, fašung, končiny nebo ostatky.

Masopust vrcholil tři dny před Popeleční středou, která byla prvním postním dnem. Posledním dnem, kdy bylo možno božích milostí nasmažit, bylo masopustní úterý, kdy vesnicemi procházel průvod maškar, maškarádů. Těm – a jejich doprovodu – se boží milosti nabízely (vedle nebo místo masopustních koblih).

Folklorické například uvádějí: “Na Chrudimsku se lze dnes s typickou „maškarou“ setkat v obcích Studnice, Vortová, Hamry a místní části Hlinska Blatno, ale i v jiných částech Vysočiny. (Jsou zapsány do seznamu nehmotného dědictví UNESCO). Přetrvává rovněž tradice výroby masopustního pečiva – točenic, ptáčků, růží, šišek, křehútek či božích milostí.“ A dále pak např.: “K hlucké svatbě patřila jedna zajímavost. Děti dostaly na krk na niti navlečená smažená kolečka vykrájená z pečiva nazývaného boží milosti. Tak si sladkou pochoutku k ozobávání nosily stále při sobě.”

Na Horácku se boží milosti smažily na Vánoce. Zdobil se jimi vánoční stromek.
V regionu Luhačovicka patřily boží milosti k pečivu masopustnímu. “Už od točného čtvrtku, před masopustní nedělí to všude vonělo pečením a smažením trdelníků a božích milostí, které měly na Luhačovickém Zálesí tvar slunce s nařezanými okraji,” uvádějí kronikáři.

Podhorácké muzeum v Předklášteří (obec v okrese Brno-venkov) připomíná zvyky a obyčeje. “Pro velikonoční svátky je mimo jiné typické pečení božích milostí, perníků, jidášů, z těsta vyrobených zvířátek, mazanců, beránků…“ Na Valašsku:. “Jen jedenkrát v roce se připravovalo pečivo smažené. Typicky masopustním jídlem byly na vesnicích koblihy smažené na másle, nebo na bukvicovém oleji a ve městech se pekávaly boží milosti, drobné kosočtverečky na kratších stranách nakrojené. Od konce 19. století se už boží milosti smažily také na vsích.”

Je zřejmé, že dříve bylo pečení těchto dobrot velmi rozšířené v mnoha oblastech naší země. Kdo by chtěl vyzkoušet třeba o letošních velikonočních svátcích, tady přinášíme recept:

Suroviny na boží milosti
250 g hladké mouky
2 špetky soli (bez ní by bylo pečivo „jalové“)
50 g másla nebo rostlinného tuku
50 g cukru
2 žloutky
2 lžíce rumu
5 lžic zakysané smetany (je to skoro celý kelímek)
kůra z poloviny citronu
šťáva z poloviny citronu
hladká mouka na podsypání
olej na smažení
moučkový a vanilkový cukr a mletá skořice

Z odvážených surovin vypracujeme rukama nejdřív v míse a po částečném zpracování na válu kompaktní hladké těsto. Necháme asi půl hodiny odležet (mohla by to být i delší doba) na chladném místě (lednice, spíž).

Těsto tence vyválíme – je třeba podsypávat. Radélkem nařežeme pásy, z nich pak obdélníky. Ty různým způsobem nařízneme: buď jen vprostřed, nebo dva zářezy dokončíme a volné proužky propleteme – zde je prostor pro kreativitu.

Nařezané kousky vkládáme do vyšší vrstvy rozpáleného oleje a smažíme po obou stranách. Horké vhazujeme do misky s moučkovým cukrem, který ochutíme nejdřív vanilinovým cukrem a pro druhou várku božích milostí do cukru ještě přidáme mletou skořici.
Kdo by chtěl mít cukroví méně sladké a tučné, odkládá na papírový ubrousek, aby vsákl olej a kousky jen pocukruje sypátkem.

Boží milosti nejlépe chutnají čerstvé. Když bychom je chtěli uchovat na další den, necháme je jen volně v míse nebo v plechové krabici na sladké pečivo. Nepřikrýváme folií ani nevkládáme do sáčku, cukr by na nich zvlhl.

redakce-převzato

Český unikát na dvě, tři kousnutí...

Chlebíčky známe všichni, ale co vlastně víme o jejich původu? Kdo je vlastně vymyslel? A co tomu předcházelo?… zkusíme najít odpovědi.

Obdoby chlebíčků, tedy „open-faced sendvičů“ najdeme v celé východní Evropě a ve skandinávských zemích. Jde vlastně o předchůdce chlebíčků – tedy „chleby s něčím“. Některé zdroje hovoří už o 6. století, ale největší vliv na jejich rozšíření měla móda pikniků šířící se z Anglie od 18. století, změna životního stylu po baroku a také pozdější snazší obchodování s lahůdkami.

Obložené chleby přivedla na svět roku 1733 vlastně prachsprostá lenost. Lord Sandwich byl totiž tak náruživým hráčem karbanu, že se nenamáhal chodit k jídlu a požádal svého sluhu, aby mu jen tak mezi krajíce chleba vložil plátek masa. A první obložený chléb byl na světě! Obložený chléb si oblíbil i mlsný Napoleon, který při vymýšlení bojových strategií neměl čas vysedávat u hodovního stolu. Nechával si tedy přinášet chléb s masem, a aby pěkně viděl čím je obložený, požádal o odstranění vrchního krajíce. Do konce 18. století se „otevřené sendviče“ staly velice oblíbené a jejich sláva rostla nejen mezi šlechtou, ale i prostými lidmi. Ti si je oblíbili hlavně jako praktickou svačinu.

V roce 1916 zakládá Jan Paukert slavné lahůdkářství na Národní třídě v Praze a chlebíčkový unikákt se začíná rodit. Český chlebíček tedy oslavil 100 let. Typický obložený chlebíček tak, jak ho známe, vzniká na popud Paukertova rodinného přítele malíře Jana Rytíře Skramlíka (několik let byl i operním pěvcem, v Národním divadle odzpíval 33 různých oper coby vyhledávaný baryton), kterému se jako pohoštění moc nezdají jednohubky a vyžaduje „něco tak na dvě, tři zakousnutí“. A „něco tak na dvě zakousnutí“ v podobě, kterou vymyslel Jan Paukert starší, se Čechům začíná moc líbit.

Chlebíčky se trochu zvětšují a vyhlášených pražských lahůdkářství vzniká nakonec deset. Každé lahůdkářství má také svou specialitu – chlebíčky se obkládají husími játry, sardelkami, kapary, humry, lanýži, uzeným jazykem či uzeným úhořem. Během prvního roku se chlebová veka změnila na bílou tukovou, aby ingredience neprosakovaly. Přibyly různé varianty a produkt, jenž se stal velmi rychle oblíbeným.

U Paukerta si na nich ve třicátých letech pochutnává česká umělecká elita – Hugo Haas, Jaroslav Seifert, Ema Destinová, Werich s Voskovcem i Vlasta Burian, který zde pořádá své slavné chlebíčkové párty. Paukert také lahůdkami zásobuje stůl prezidenta T. G. Masaryka a je jedním ze tří nejznámějších lahůdkářství v celé Evropě.

Ovšem všeho do času – v padesátých letech je slavné lahůdkářství znárodněno a zlaté české ručičky tentokrát už v domácnostech s kreativitou sobě vlastní krájí veku, mažou máslo, motají salám do ruliček a rozmisťují ingredience. Kde je konec lanýžům! Drahé lahůdky nahrazuje levnější salám, domácí majonézu zaskakuje pomazánka. Ale Češi si dokáží poradit. Chlebíčky totiž kvůli nedostatku surovin v obchodech nabízejí fantastický prostor kuchařské kreativitě a Češi tvoří vlastní chlebíčkovou variaci.

Jiná gastronomická komodita tohoto druhu nenašla větší zalíbení u českých hospodyněk. Chlebíček vlastně umí dnes »spíchnout« také méně dovedný pantáta, když chce pomoct s přípravami veselí (anebo ho pronásleduje hlad). Plácnout na veku trochu vlašského salátu nebo jen potřít máslem, to svede kdekdo. Zatočit plátek šunky do ruličky

nebo sýr, jakbysmet, přidat okurku, petrželku, případně vejce a nakládanou papriku... Fenomén se zrodil!

Surovinám se meze nekladou, jednotlivé potraviny by však alespoň trochu měly ladit. Lososa tak kombinujeme například s koprem, citronem a salátem, tresčí játra s cibulí, kapary a paprikou. Základem všech ingrediencí by měla být kvalita. Veka nemusí být nudně světlá, pomazánkou nemusí být vždy bramborový salát… A tak chlebíčky přežívají až do porevoluční doby a pak se s velkou slávou vracejí kvalitní i exotické suroviny. Chlebíčky se stávají nedílnou součástí narozeninových oslav, svátků, Vánoc, Velikonoc, návštěv, promocí i svateb. Na špici oblíbenosti se drží šunkový s hermelínovým a navíc my, Češi, držíme prvenství v počtu druhů i množství zkonzumovaném na osobu. V roce 2008 je znovuotevřeno lahůdkářství Jan Paukert. A jaké jsou moderní trendy? Objevují se chlebíčky s kozím sýrem, chlebíčky vegetariánské, místo majonézy jsou oblíbené odlehčené tvarohové pomazánky.

Chlebíčky patří mezi lahůdky a tím tedy rizikové potraviny podléhající rychlému kažení. Teplota, při jaké jsou chlebíčky uchovávány, by měla být nejvýše 10 °C. Především v letních měsících se snažíme chlebíčky co nejdříve zkonzumovat. Pokud potřebujeme chlebíčky skladovat, uložíme je do lednice a přikryjeme alobalem nebo potravinářskou fólií. Pokud nechceme, aby chlebíčky okoraly, skladujeme je v lednici, přikryté důkladně vyždímanou, mírně navlhčenou utěrkou. Pozor na uchovávání chlebíčků se salátem – důležitá složka salátu, majonéza, je zároveň i tou nejrizikovější.

A co další podobné pochoutky studené kuchyně? Kanapky neboli „chlebíčky pro panenky“ či „koktejlové chlebíčky“ bývají na tmavém chlebu bez kůrky, který může být i opečený, s pomazánkou a ozdobený přísadami jako klasické chlebíčky. Jsou bohatě zdobené, bez párátka a většinou na nich najdeme drahé ingredience. Jednohubky jsou proti tomu chuťovky z plátků rohlíku s obyčejným nebo zdobným párátkem uprostřed, existují i sladké či ovocné varianty.

Za zmínku stojí i fakt, že chlebíček také sehrál důležitou historickou roli. Vražedně dobrý český chlebíček za války skutečně zabíjel. Chlebíčky sehrály i důležitou roli v nacistickém odboji. Na tiskové konferenci 18. září 1941, během týdne bojkotu protektorátního tisku, byl předseda protektorátní vlády Alois Eliáš nucen přijmout tzv. aktivistickou sedmičku šéfredaktorů, kteří se dali do služeb nacistického režimu – psali propagandistické texty a sympatizovali s Němci. Tito novináři měli totiž pocit, že je protektorátní vláda dostatečně nepodporuje, proto si vyžádali setkání s předsedou. Eliáš neponechal nic náhodě a pro novináře připravil pohoštění – chlebíčky, které předtím, než je servíroval, nechal přítelem, bakteriologem Františkem Patočkou, napustit bakteriemi tyfu, tuberkulózy a botulotoxinu. U většiny novinářů se brzy objevily zdravotní problémy.

Jeden z nich – Karel Lažnovský, který snědl chlebíčků nejvíce, otravě o tři týdny později podlehl. Nacistická propaganda jeho úmrtí označila za politickou vraždu a z kolaborantského novináře udělala mučedníka, po němž později pojmenovali dnešní Rašínovo nábřeží dokonce i novinářskou cenu. Eliášovi byla vina nakonec prokázána. Za svou odbojovou činnost byl nacisty popraven. Historikové tento čin považují za srovnatelný s atentátem na říšského protektora Reinharda Heydricha.

redakce – převzato a zkráceno

Zdroj: https://www.svet-potravin.cz/, https://www.ahaonline.cz/, https://plus.rozhlas.cz/

Odebírání novinek na email

S novým webem bychom rádi také obnovili seznam osob, kteří odebírají aktuální informace a hlášení rozhlasu na email. Proto je potřeba se znovu zaregistrovat.
Kliknete vlevo na hlavní liště na odkaz NOVINKY NA E-MAIL, kde vyplníte přihlašovací údaje do přihlašovacího rozhraní, ve kterém můžete později změnit nastavení odběru novinek na Vaši e-mailovou adresu.

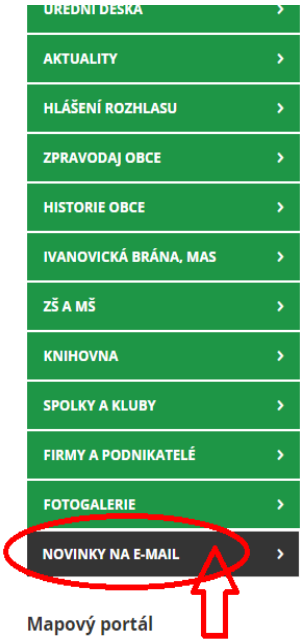

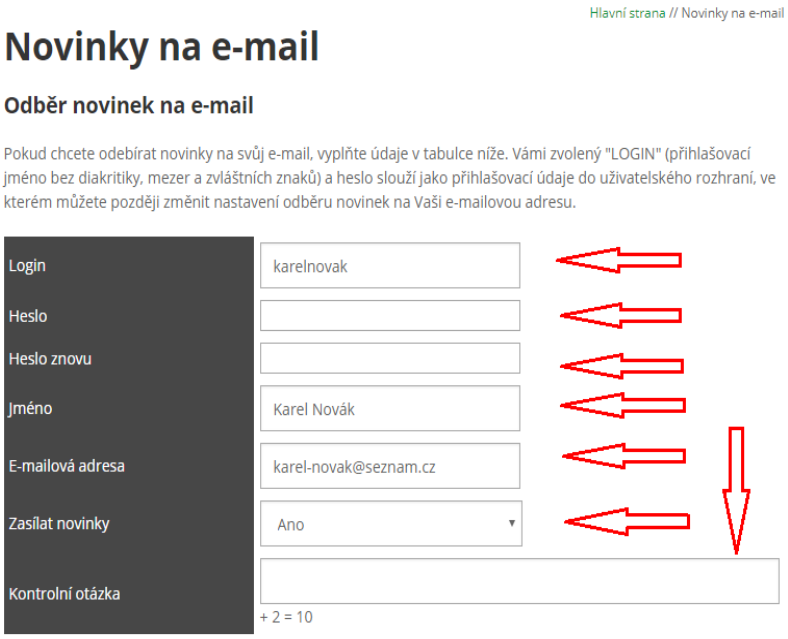

Používání látkových roušek

JAK SE STARAT O LÁTKOVOU ROUŠKU

- Roušky se dotýkejte co nejméně, nikdy se nedotýkejte přední části.
- Po sundání i před nasazením roušky si vždy umyjte ruce mýdlem.
- Použité roušky skladujte v dobře uzavřené nádobě.
- Roušky perte na 90 °C nebo je vyvařte (5 min.).
- Vyhraďte si jeden hrnec, který budete používat jen na vyvařování.
- Po vyprání/vyvaření dejte roušku uschnout, pak ji z obou stran přežehlete.
- Čisté roušky skladujte na vydezinfikovaném místě, např. v plastové krabičce s víkem.
- Roušku si vyměňte vždy, když zvlhne (klidně několikrát denně).
- Pokud nemáte k dispozici více roušek, vyperte roušku alespoň jednou denně.
- Nestříkejte na roušky dezinfekci, může obsahovat chemikálie.
- UPOZORNĚNÍ: Nedávejte roušky do mikrovlnky, mohou se vznítit!

BUĎME VNÍMAVÍ, OHLEDUPLNÍ A POMÁHEJME SI. ZVLÁDNEME TO.

MINISTERSTVO PRÁCE A SOCIÁLNÍCH VĚCÍ

ZŮSTAŇTE V BEZPEČÍ DOMOVA

INFORMACE PRO SENIORY OHLEDNĚ KORONAVIRU

- **Vláda schválila doporučení pro osoby starší 70 let**, aby po dobu trvání nouzového stavu **nevycházely mimo svá obydlí.** Co to pro mě znamená? **Nejedná se o zákaz**, ale o doporučení, proto zvažte, zda opravdu musíte z domova vycházet. Je to v zájmu vašeho zdraví.
- **Pokud ze závažných důvodů opravdu opustíte domov, musíte si dle nařízení vlády zakrýt ústa a nos rouškou,** jestliže ji máte. Pokud ne, **stačí použít šátek nebo šál**. S nikým po cestě nehovořte, snažte se od ostatních osob udržovat odstup alespoň 2 m. Pokud budete nuceni stát ve frontě, požádejte ostatní stojící, zda by vám jako seniorovi nemohli dát přednost. Pokud to jen trochu jde, nejezděte veřejnou dopravou. Některá města provozují seniorská taxi.
- **Pokud si potřebujete nakoupit**, pokuste se nejdřív domluvit s blízkými nebo sousedy, zda by vám v těchto dnech nákupy nedonesli. Je také možné se obrátit na pečovatelskou službu, pokud působí ve vaší obci nebo městě. Pokud vám nevyjde ani jedna z těchto možností, obraťte se přímo na váš obecní úřad (na menších obcích přímo na starostu, ve velkých městech bývají tzv. sociální oddělení nebo odbory). Jestliže musíte navštívit obchod s potravinami osobně, **využijte časy, ve kterých jsou obchody uzavřeny pro osoby mladší 65 let. (8:00 – 10:00, v malých obchodech bez omezení. Sledujte možné změny časů v médiích.** Ve velkých městech existují také rozvážkové služby.
- V současné době jsou otevřeny tyto obchody: potraviny, lékárny, drogerie, optiky, trafiky, krmiva pro malá zvířata, galanterie, benzinové stanice a elektra.
- **Donášku teplého jídla nebo nákupu, léků** a dalších potřebných věcí **poskytuje většina pečovatelských služeb**. Vaši nejbližší pečovatelskou službu najdete na internetových stránkách zde: **http://iregistr.mpsv.cz/** nebo vám ji **poradí či rovnou zajistí vaše obec či město** (starosta nebo sociální odbor).
- **Potřebujete-li navštívit lékaře** s neakutní záležitostí (jste například objednáni na pravidelnou prohlídku, dochází vám nějaký lék), **domluvte se telefonicky** s lékařem, zda by mohla být vaše návštěva přesunuta na nový termín. Potřebujete-li **recept**, může vám ho lékař **zaslat prostřednictvím SMS** nebo se lze s lékařem dohodnout, kdo by recept za Vás vyzvednul.

BEZPLATNÁ INFORMAČNÍ LINKA 1212

- **Necítíte-li se zdravotně dobře**, konzultujte váš stav **telefonicky s vaším lékařem**, v případě velkých zdravotních obtíží **volejte rovnou linku 112 nebo 155.** Mezi příznaky onemocnění patří zejm.: teplota nad 38 °C, bolest kloubů, suchý kašel.
- **Potřebujete s něčím poradit**, obraťte se na **telefonní linku 1212**, případně i na další linky, které provozují obce, kraje nebo jiné neziskové organizace.
- **Pokud došlo k uzavření sociální služby**, do které pravidelně docházíte, **měl by vás kontaktovat jejich pracovník** a zjistit, zda nepotřebujete jinou sociální službu, případně, zda máte vše potřebné.
- **Buďte v pravidelném telefonickém kontaktu se svými příbuznými**. Nebojte si říci o pomoc. Vynechte v těchto dnech návštěvy, raději si s rodinou a přáteli zavolejte.
- **Máte-li obavy o domácího mazlíčka** (pes, kočka apod.), opět nejprve kontaktujte někoho blízkého, zda by vám např. nevyvenčil psa nebo se nepostaral o vaše domácí zvíře. Případně **je opět možné se obrátit na obec** a požádat např. dobrovolnickou pomoc. Zákaz vycházení neplatí pro venčení svého mazlíčka, nicméně pokud jdete ven, vždy mějte roušku, šátek nebo šálu.
- **Bydlíte-li v domku a máte možnost chodit na zahrádku**, tak toho využívejte, není třeba se ničeho obávat. Čerstvý vzduch vám prospěje.
- **Nebojte se odmítnout hlídání vnoučat**, je to v zájmu ochrany vašeho zdraví i zdraví vašich blízkých.
- **Vyhýbejte se místům s vyšším počtem lidí**.
- **Starejte se o své zdraví**. Dostatečně spěte. Dodržujte pitný režim. Jezte ovoce a zeleninu. Dodržujte základní hygienická pravidla.

LINKA 1212

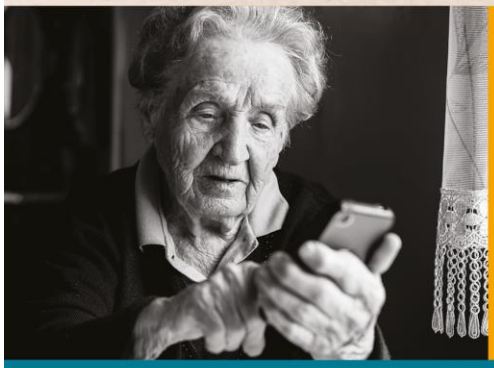

Důležité kontakty, odkazy a zdroje informací

- Pro informovanost je dobré sledovat média, která předávají pravidelně aktuální informace.
- Ministerstvo zdravotnictví České republiky žádá všechny občany, aby linku **155 využívali výhradně v případě ohrožení života!**
- V souvislosti s koronavirem je pro všechny další případy zřízena nová celostátní **bezplatná informační linka 1212**, která slouží jako **základní informační linka a rozcestník pro občany**.
- Na této lince jsou poskytovány základní informace týkající se koronaviru a onemocnění COVID-19, které způsobuje. Na lince zodpovídají dotazy proškolení operátoři, zaměstnanci ministerstev, ale také dobrovolníci z řad veřejnosti.
- **Co dělat, když se vrátím ze země, kde je koronavirus?**
  Zůstaňte doma a **telefonicky kontaktujte** svého lékaře nebo hygienickou stanici.

****

ZPRAVODAJ Obce Hoštice-Heroltice * vydavatel a adresa redakce: Obecní úřad Hoštice-Heroltice, tel.: 517361245, IČO 00368733 * Neprošlo jazykovou úpravou * číslo 1/2020, vychází 3.4.2020 * jednotlivé příspěvky seřadila Ing. Jarmila Míková * Osobní údaje jsou zveřejněny se souhlasem * Součásti zpravodaje je Bulletin ZŠ* MK ČR E 13053.